



## BESTANDSPLAN FOR BEVER 2021-2024

### 1. Mål

Bestandsplanen skal være i tråd med nasjonale lover og forskrifter, samt kommunale retningslinjer, og Ringebu fjellstyre har følgende mål for forvaltningen av bever i perioden 2021 – 2024:

1. Opprettholde en bestand i yttergrensene av sitt leveområde, og høste av et ev. overskudd.
2. Påvirke beverbestanden på en slik måte at en oppnår en sunn og produktiv bestand som er tilpasset beitetilgangen, og sikre det biologiske mangfoldet i området.
3. Minimere konfliktnivået mellom beverens aktivitet og menneskets bruk av inn- og utmark.
4. Fortsette overvåkingen og registreringen av bestandsutviklingen, inkludert å gjennomføre en ny totalregistrering av beverbestanden i kommende periode.
5. Tilby jegere spennende og krevende jakt på tider av året hvor det ikke er jakt på så mange andre arter, og rekruttere ungdom til både beverjakt og annen jakt.
6. Gi et økonomisk bidrag til fjellkassa.

### 2. Regelverk

Administrasjon av jakt på bever er ikke fastlagt i fjelloven, men i nasjonal forskrift om forvaltning av bever, fastsatt av Miljødirektoratet 26. april 2017. Paragraf 2 i forskriften sier at kommunen skal vedta målsetting for utvikling av bestandene av bever.

Utvalg for miljø, utmark og landbruk i Ringebu vedtok i sak 025/17 kommunale retningslinjer for forvaltning av bever, med henvisning til at det ble åpnet for beverjakt i Ringebu av kommunestyrevedtak den 7. september 2006, nærmere bestemt i forskrift om adgang til jakt etter elg, hjort, rådyr og bever, Ringebu kommune, Oppland (FOR-2006-09-07-1049).

I de kommunale retningslinjene er det fastsatt følgende mål:

1. Opprettholde bærekraftig bestand med høsting av overskuddet på de områdene hvor bestanden tillater det.
2. Valdet/viltstellområdet, der kommunen har åpnet opp for kvotefri jakt, skal skaffe kunnskap om bestanden, mål for bestanden og en avskytningsplan som bygger opp om målet.
3. Valdet skal ha gode rapporteringsrutiner i forhold til årlig fellingsrapport som leveres til kommunen.
4. Kommunen skal foreta en undersøkelse av bestanden for å øke og oppdatere kunnskapsgrunnlaget

Etter at den nasjonale forskriften trådte i kraft stilles det ikke lenger krav til at kommunen skal sette kvoter ut fra fastsatt minste vannlengde, og slik sett blir bever forvaltet mer på linje med småvilt.

Jakttiden for bever er fra 1.10 til 30.4, jamfør forskrift om jakt- og fangsttider samt sanking av egg og dun for jaktseongene fra og med 1. april 2017 til og med 31. mars 2022.

Kommunestyret i Ringebu kommune fastsatte 22. februar 2015 forskrift om utvidet jakttid på bever i Ringebu kommune. I denne forskriften ble jakttiden for bever i Ringebu kommune utvidet med 15 dager fra og med 1. mai til og med 15. mai, gjeldende fra og med jaktåret 2017.

Innenfor de gjeldende rammene er det imidlertid opp til den som forvalter jaktretten å bestemme jakttiden. I sak 13/20 vedtok Ringebu fjellstyre at jakt på bever innenfor statsallmenningene i Ringebu skal følge ordinær jakttid, fra 1.10 til 30.4.

### **3. Historikk**

Ringebu fjellstyre vedtok i 2005 forvaltningsplan for bever i statsallmenningene i Ringebu 2006-2009. Fjellstyret søkte om kvote, og åpnet for jakt i deler av allmenningene.

Registreringer i planperioden dannet grunnlag for ny forvaltningsplan for 2010-2013. Med bakgrunn i registreringene ble det ikke åpnet for jakt i den perioden. Under fredningen tok bestanden tok seg opp, og det ble igjen tilbudt jakt i perioden 2014- 2016. I påvente av revidering av nasjonal forskrift om forvaltning av bever ble det ikke utarbeidet bestandsplan for denne perioden.

Det er gjort årlige registreringer av beverbestanden, spesielt innenfor jaktområdene, men også i statsallmenningene forøvrig. Registreringer gjort i perioden 2011-2016 dannet grunnlaget for forrige bestandsplan for bever i perioden 2017-2020, som ble vedtatt av fjellstyret i sak 44/16.

#### **4. Utvikling av bestanden 2017 – 2020**

Forrige bestandsplan (2017-2020) la opp til en totalkvote på 28 dyr. Av disse ble det felt 9 dyr (dvs. 32 % av kvoten), altså i snitt ca. to bevere i året.

Det har ikke vært prioritert å gjennomføre noen totalregistrering i forrige planperiode, men fjelloppsynet har gjort observasjoner rundt om i statsallmenningene og mottatt informasjon om bestanden fra jegere og andre brukere av statsallmenningene. Basert på dette, ser det ikke ut som om beverbstanden har endret seg nevneverdig i den siste planperioden.

Det er et mål at det skal gjennomføres en ny totalregistrering av beverbstanden i kommende periode.

#### **5. Uttak i perioden 2021 – 2024 og administrasjon av jakta**

I perioden 2021 – 2024 åpnes det for jakt i de samme jaktområdene i Hirkjølen og Imsdalen (vedlegg 2 og 3) som i forrige bestandsplan. Det kan felles inntil to bevere i hvert område hvert år, dvs. et maksimalt totalt uttak på 16 dyr i planperioden.

Jakten tilbys som dagskort på Inatur.no, et kort for Hirkjølen og et kort for Imsdalen. Prisen er den samme som for dagskort på småvilt, inkludert skillet i pris mellom innenbygds og utenbygds jegere.

Ungdom under 19 år som har avlagt jegerprøve og løst jegeravgift kan få gratis jaktkort på bever når de jakter sammen med en eldre ”fadder” som har løst jaktkort.

Dersom kvoten på to bevere pr. år blir fylt i et område, stoppes salget av jaktkort på Inatur.no i det området hvor kvoten er fylt.

#### **6. Bakgrunnsmateriale for planen**

- Bever i statsallmenningene i Ringebru – registrering og forslag til forvaltningsplan 2006-2009
- Forvaltningsplan for bever 2010-2013
- Bestandsplan for bever 2017-2020
- Bever i statsallmenningene i Ringebru – registrering 2006-2010
- Bever i statsallmenningene i Ringebru – registrering 2011-2016
- Statistikk over felt bever i de ulike bestandsplanperiodene mellom 2006 og 2020 (vedlegg 1)

## 7. VEDLEGG

Vedlegg 1. Oversikt over felt bever i de ulike bestandsplanperiodene mellom 2006 og 2020.

<b>Fellingsstatistikk 2006-2010</b>						
<b>Felte dyr</b>						
<b>Jaktfelt</b>	<b>Kvote</b>	<b>hann</b>	<b>hunn</b>	<b>ukjent</b>	<b>sum</b>	<b>Fell %</b>
Remdalen (2006)	1	0	0		0	0
Imsdalen nedenfor Rundhalla seter	10	5	0		5	50
Hirkjølen ovenfor Skjerdingsfjellveien	7	0	1		1	14,3
Hirkjølen nedenfor Skjerdingsfjellveien	10	1	4		5	50
<b>Totalt</b>	<b>28</b>	<b>6</b>	<b>5</b>		<b>11</b>	<b>39,3</b>
<b>Fellingsstatistikk 2014-2016</b>						
<b>Felte dyr</b>						
<b>Jaktfelt</b>	<b>Kvote</b>	<b>hann</b>	<b>hunn</b>	<b>ukjent</b>	<b>sum</b>	<b>Fell %</b>
Imsdalen nedenfor Rundhalla seter		0	2	2	4	
Hirkjølen		1	1	4	6	
<b>Totalt</b>	<b>18</b>	<b>1</b>	<b>3</b>	<b>6</b>	<b>10</b>	<b>55,6</b>
<b>Fellingsstatistikk 2017-2020</b>						
<b>Felte dyr</b>						
<b>Jaktfelt</b>	<b>Kvote</b>	<b>hann</b>	<b>hunn</b>	<b>ukjent</b>	<b>sum</b>	<b>Fell %</b>
Søre Breia						
Imsdalen nedenfor Rundhalla seter		5		1		
Mya						
Hirkjølen		3				
<b>Totalt</b>	<b>18</b>	<b>8</b>	<b>0</b>	<b>1</b>	<b>9</b>	<b>50</b>

Vedlegg 2. Kart over jaktområdet for bever på Hirkjølen.

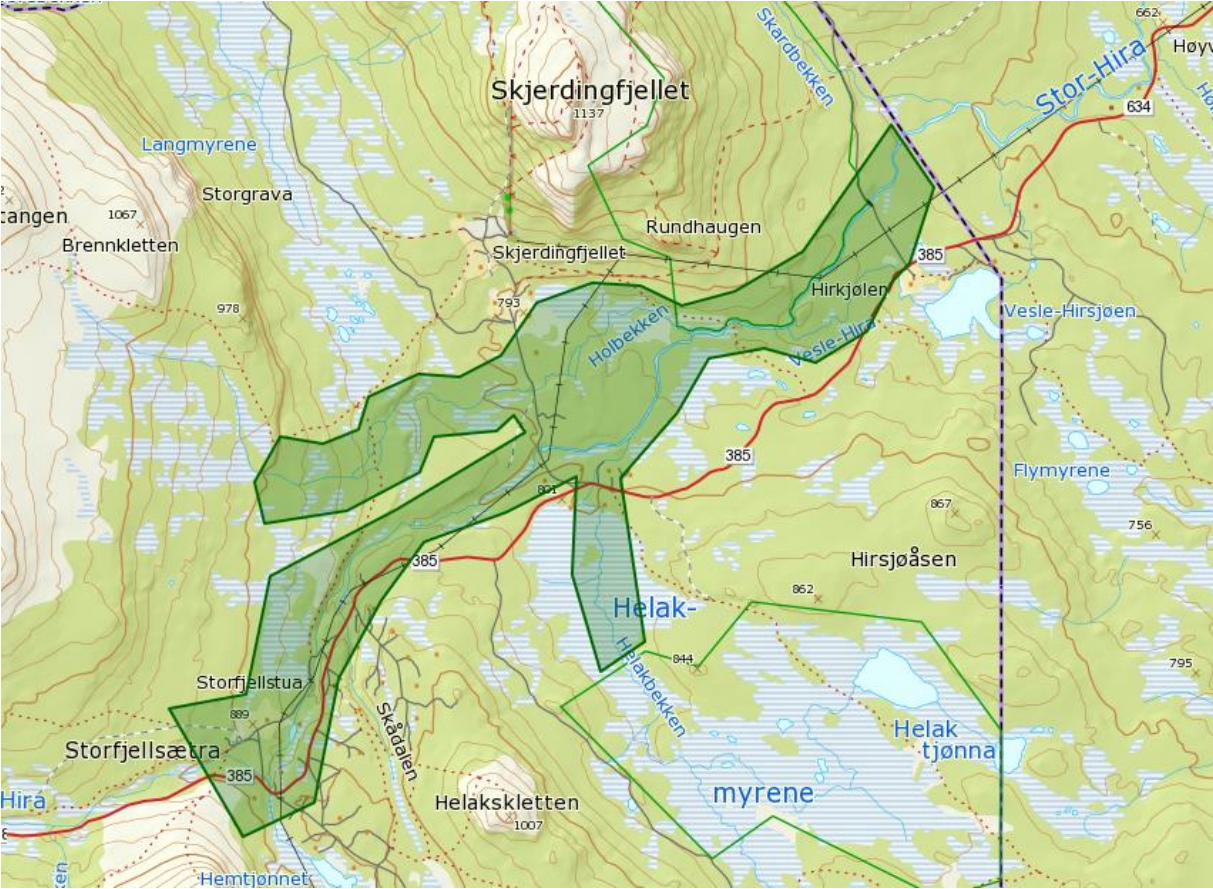

Vedlegg 3. Kart over jaktområdet for bever i Imsdalen.

